

# 霧峰工業區空品監測分析報告

(115年2月25日~3月24日)

## 一、監測目的及監測點說明

### 1-1 監測及分析目的

臺中市近年來因大型工業區及重大開發案陸續完工，加上原有工業區與重大污染源，致使環境中的空氣污染排放量日益增加，當地空氣品質甚至整個臺中市都可能受到影響。為掌握轄區內重大污染源附近地區及空氣污染突發事件之現場空氣品質狀況與污染源特性，有效降低揮發性有機物對環境的衝擊及減少對人民之危害，現已規劃藉由移動式空氣品質監測車之機動監測，可進行特定監測目的，包括民眾陳情、臨時性重大空氣污染事件等，以補現有固定式測站的不足，並隨時掌握主要污染來源，擬定適當的管制策略，以改善空氣品質。

針對監測數據進行分析期間趨勢及比對各類型資料，包括監測期間物種與整體趨勢、篩選指標污染物及歷次監測結果進行比對分析，且於監測期間篩選濃度較高值並分析其氣象條件，掌握該次監測任務特定陳情對象或空氣污染事件污染源，提供特徵污染物或相關污染源類型，以作為後續追蹤污染源之依據。

## 1-2 監測點特性及環境說明

VOC1 車於 115 年 2 月 25 日至 3 月 24 日架設霧峰工業區，針對周圍環境空氣品質進行監測。

於架設監測前，已針對監測地點及附近可能產生之污染源進行評估，為確保監測地點能便利監測車設置相關設備，其設置篩選條件如表 1-2.1，依據篩選條件可確保架設所需基本需求，判別該地點周遭地理空間資訊(如鄰近障礙物、道路距離、是否有明顯污染源等)，確認上述條件後再前往進行現勘。

表 1-2.1 監測地點評估原則

項目	評選項目	評選標準
1	監測地點可借用	---
2	電源供應充足	電源充足穩定
3	電源距離	小於三十公尺
4	八方位障礙物	無障礙物
5	與障礙物的距離	大於兩倍建物高度
6	與鄰近樹木的距離	大於十公尺
7	與鄰近道路距離	依交通量而定
8	明顯鄰近的污染源	應無直接影響
9	容易到達及設置	---
10	良好的安全與保全性	---

## 二、污染源分析原則

### 2-1 監測項目

目前監測物種計有 59 項，包括工業區可能排放揮發性有機化合物及異味化合物，參考美國環境保護署監測空氣中揮發性有機化合物分析方法、現行 GC-MS 分析、臺中市工業區與科學園區特徵污染物，可區分為氣狀污染物、有害氣體(22 項)及異味污染物(7 項)，另有監測氣象條件，詳見表 2-1.1。

表 2-1.1 移動式空氣品質監測車監測項目及物種

項次	物種	中文	項次	物種	中文
1	1,2,3-trimethyl benzene	1,2,3-三甲基苯	31	dimethyl ether	甲醚
2	1,2,4-trichlorobenzene	1,2,4-三氯苯	32	dimethyl sulfide	二甲基硫醚
3	1,2-dichloroethane	1,2-二氯乙烷	33	ethane	乙烷
4	1,3-butadiene	1,3-丁二烯	34	ethanol	乙醇
5	1-butene	1-丁烯	35	ethene	乙烯
6	1-methoxybutane	1-甲氧基丁烷	36	ethyl acetate	乙酸乙酯
7	2,6-toluene diisocyanate	2,6-甲苯二異氰酸酯	37	ethyl mercaptan	乙硫醇
8	2-methyl-2-butene	2-甲基-2-丁烯	38	formaldehyde	甲醛
9	2-methylpentane	2-甲基戊烷	39	formic acid	甲酸
10	2-propanethiol	2-丙硫醇	40	heptane	庚烷
11	2-propanol	2-丙醇	41	hexane	己烷
12	3-methyl-1-butanol	3-甲基-1-丁醇	42	hydrogen sulfide	硫化氫
13	3-methylhexane	3-甲基己烷	43	isobutane	異丁烷
14	Cyclohexane	環己烷	44	isobutene	異丁烯
15	N,N-dimethylmethanamide	二甲基甲醯胺	45	isopentane	異戊烷
16	acetaldehyde	乙醛	46	m-xylene	間-二甲苯
17	acetic acid	醋酸	47	methane	甲烷
18	acetone	丙酮	48	methanol	甲醇
19	acetylene	乙炔	49	methyl acetate	乙酸甲酯
20	acrylonitrile	丙烯腈	50	methyl chloride	氯甲烷
21	ammonia	氨	51	methyl cyclohexane	甲基環己烷
22	benzene	苯	52	methyl isobutyl ketone	甲基異丁酮
23	butane	丁烷	53	octane	辛烷
24	butanone	丁酮	54	pentane	戊烷
25	butyl acetate	乙酸丁酯	55	propanal	丙醛
26	chloroethene	氯乙烯	56	propane	丙烷
27	chloroform	氯仿	57	propene	丙烯
28	decane	癸烷	58	tetrachloroethene	四氯乙烯
29	dichloromethane	二氯甲烷	59	toluene	甲苯
30	dimethyl amine	二甲胺			

## 2-2 氣象條件

監測期間彙整風速及風向與溫、溼度等氣象因子，透過風花圖(如圖 2-2.1)可瞭解該區風速及風向頻率，確認主要污染物的來源方向，並透過風速大小，可推斷監測物種產生高值期間，其擴散條件優劣來分析污染物是否由對應風向吹拂或是污染物受大氣影響導致累積所造成之結果。



圖 2-2.1 氣象監測結果統計圖(範例)

### 三、監測數據分析

#### 3-1 氣象分析

本次監測地點為霧峰工業區，主要針對周圍大氣環境監測，彙整監測各測項數據，統計監測逐時值、風速風向與等濃度極座標於後續小節中。

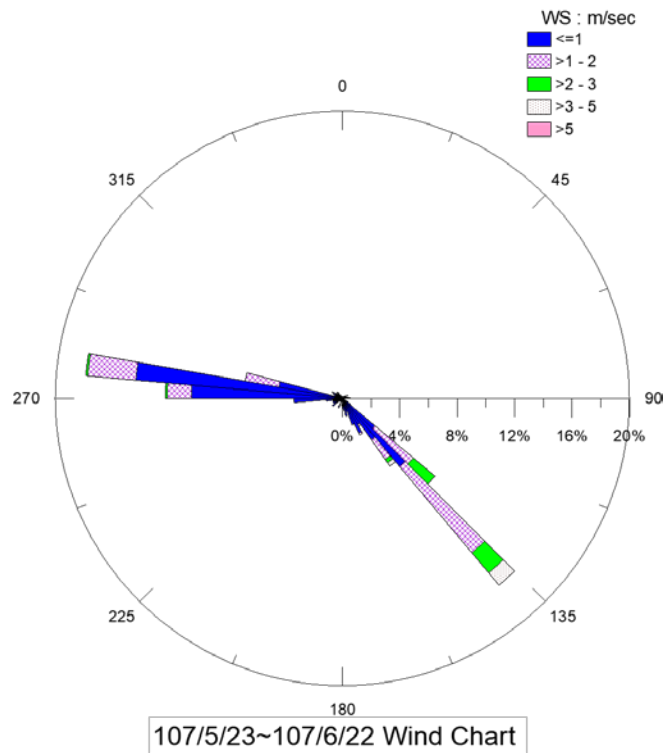
彙整移動式空氣品質監測車資料進行分析，包含各揮發性有機物濃度、風速、風向、溫度及濕度等，圖 3-1.1 為監測期間氣象監測結果彙整，主要風向為北北西風，期間風速平均為 1.2 m/s，最大風速為 4.2 m/s。



圖 3-1.1 氣象監測結果統計圖

### 3-2 整體趨勢分析

本次監測結果整體趨勢如圖 3-2.1，濃度較高物種主要以烷類、烯類較多，監測前十項濃度較高濃度物種依序為甲烷、異丁烷、乙烷、丙烷、甲苯、丙酮、丙烯、丁酮、四氯乙烯、乙酸乙酯，經比對相關法規，其中丙烷、丙酮、丁酮及乙酸乙酯屬「固定污染源空氣污染物排放標準」管制項目，甲苯及四氯乙烯則屬「固定污染源有害空氣污染物排放標準」管制項目，惟本次監測各項物種濃度均未超過周界標準；其對應可能產生之工業行為及特性如表 3-2.1 所示，監測期間日均值數據如表 3-2.2 所示。

表 3-2.1 前十項高濃度物種可能來源及特性(1/3)

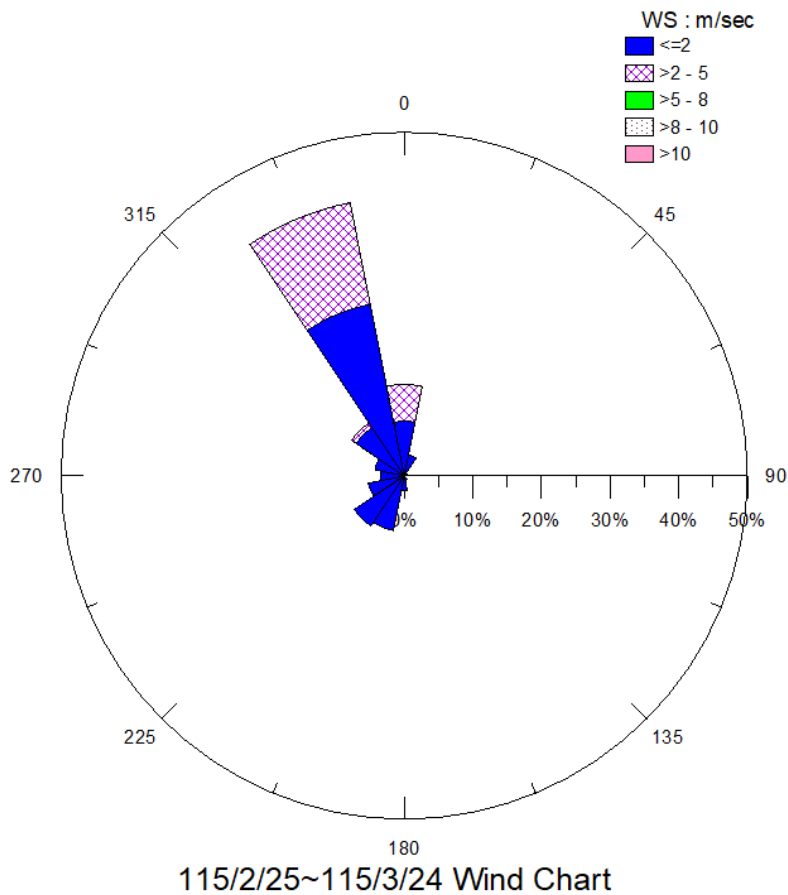
項次	物種名稱	物化特性	可能來源
1	甲烷	常溫常壓下甲烷為無色無味的氣體，天然氣的最主要成分，家用天然氣的特殊味道，是為了安全而添加的人工氣味，通常是使用甲硫醇或乙硫醇。	<ol style="list-style-type: none"> <li>1.有機廢物的分解。</li> <li>2.天然源頭(如沼澤)。</li> <li>3.從化石燃料中提取。</li> <li>4.動物(如牛)的消化過程。</li> <li>5.稻田之中的細菌。</li> </ol>
2	異丁烷	異丁烷(IUPAC 命名 2-甲基丙烷，又稱甲基丙烷)是一種烷烴，與(正)丁烷互為同分異構體。丁烷因碳原子與氫原子結合狀態不同而可成正丁烷(n-butane)及異丁烷(i-butane)兩種。	<ol style="list-style-type: none"> <li>1.異丁烷作為氟利昂的替代品。</li> <li>2.家用冰箱和冰櫃中的製冷劑，也可用作噴霧器中的壓縮氣體。</li> <li>3.與異丁烯經氫化而製造異辛烷，作為汽油辛烷值的改進劑。</li> <li>4.可作冷凍劑。</li> <li>5.作為發泡劑來製造保麗龍。</li> </ol>
3	乙烷	在標準狀況下乙烷為可燃氣體，無色無嗅，在一定的濃度下如遇火可產生爆炸。	<ol style="list-style-type: none"> <li>1.工業生產的乙烷是從天然氣分離出來的或者是煉油廠的副產品。</li> <li>2.用於制乙烯，氯乙烯，氯乙烷，冷凍劑等。</li> <li>3.具有顯著的抗爆質量，因而，可以用在高壓縮比的發動機中。</li> </ol>

表 3-2.1 前十項高濃度物種可能來源及特性(2/3)

項次	物種名稱	物化特性	可能來源
4	丙烷	<p>常為氣態，但經過壓縮成液態後運輸，原油或天然氣處理後，可以從成品油中得到丙烷。通常用來作為發動機、燒烤食品及家用取暖系統的燃料，在銷售中，一般被稱為液化石油氣，其中也混有少量的丙烯、丁烷和丁烯。為了便於發現意外泄露，商用液化石油氣中一般也加入惡臭的乙硫醇。</p>	<ol style="list-style-type: none"> <li>1. 用作燒烤、可攜式爐灶和機動車的燃料。</li> <li>2. 用來驅動火車，公交車，叉車和計程車的燃料。</li> <li>3. 商用丙烷燃料(液化石油氣)，主要成分是 90% 的丙烷外加最多 5% 的丁烷和丙烯以及臭味劑。</li> <li>4. 蒸汽裂化製備基礎石化產品的給料。</li> <li>5. 生產丙醇的原料。</li> <li>6. 熱氣球的主要燃料。</li> <li>7. 半導體工業中用來沉澱金剛砂。</li> </ol>
5	甲苯	<p>甲苯是最簡單，最重要的芳烴化合物之一。在空氣中，甲苯只能不完全燃燒，火焰呈黃色，帶有一種特殊的芳香味(與苯的氣味類似)，空氣中的甲苯濃度在 8ppm(百萬分之八)時，開始可以聞到味道，在常溫常壓下是一種無色透明，清澈如水的液體，幾乎不溶於水，但可以和二硫化碳，酒精，乙醚以任意比例混溶，在氯仿，丙酮和大多數其他常用有機溶劑中也有很好的溶解性。</p>	<ol style="list-style-type: none"> <li>1. 實際應用中常常替代有相當毒性的苯作為有機溶劑使用。</li> <li>2. 常用的化工原料，可用於製造噴漆、炸藥、農藥、苯甲酸、染料、合成樹脂及滌綸等。</li> <li>3. 汽油的組分之一。</li> <li>4. 其用途是製造塗料、塗料稀釋劑、指甲油、漆器、黏著劑和橡膠。</li> <li>5. 用於印刷與皮革鞣製過程等。</li> </ol>
6	丙酮	<p>丙酮又稱二甲基酮、二甲基甲酮，簡稱二甲酮，或稱醋酮、木酮，是最簡單的酮，有特殊氣味的無色可燃液體，常溫下為無色透明液體，易揮發、易燃，有芳香氣味，與水、甲醇、乙醇、乙醚、氯仿和吡啶等均能互溶，能溶解油、脂肪、樹脂和橡膠等，也能溶解醋酸纖維素和硝酸纖維素，是一種重要的揮發性有機溶劑。</p>	<ol style="list-style-type: none"> <li>1. 用作卸除指甲油的去光水及油漆的稀釋劑。</li> <li>2. 有機溶劑，應用於醫藥、油漆、塑料、火藥、樹脂、橡膠、照相軟片等行業。</li> <li>3. 工業應用製造雙酚 A、甲基丙烯酸甲酯(MMA)、丙酮氰醇、甲基異丁基酮等產品，以及塑膠、纖維、藥物及其他化學物質。</li> <li>4. 自然界中存在天然的丙酮，人體內也含有少量的丙酮。</li> <li>5. 在建材方面，主要作為脂肪族減水劑的主要原料。</li> </ol>

表 3-2.1 前十項高濃度物種可能來源及特性(3/3)

項次	物種名稱	物化特性	可能來源
7	丙烯	丙烯是無色的氣體。並且和許多其它烯烴一樣，丙烯帶有一種較淡但令人不適的氣味。	<ol style="list-style-type: none"> <li>1.以礦物燃料石油、天然氣和煤作為原料進行生產的。</li> <li>2.是煉油和天然氣處理的副產物。在煉油工業中，乙烯、丙烯和其它化合物是通過更大的碳氫化合物裂化的方式生產的。</li> </ol>
8	丁酮	丁酮也稱為甲乙酮(MEK)，是一種有機化合物。無色可燃液體，帶有一種強烈的奶油糖果的甜味，類似於丙酮。	<ol style="list-style-type: none"> <li>1.用作溶劑、變性劑、催化劑，也用於製取過氧化甲乙酮。</li> <li>2.在自然界中也存在丁酮，一些樹會製造丁酮，在一些水果和蔬菜中也可以發現少量的丁酮。</li> <li>3.汽車尾氣中也會含有丁酮。</li> <li>4.可用於壓克力、PVC 等乙機材料的融解和黏接。</li> </ol>
9	四氯乙烯	四氯乙烯，又稱全氯乙烯，是一種有機化學品，室溫下是不易燃的液體，容易揮發，有刺激的甜味。很多人在空氣含有百萬分之一四氯乙烯的時候就可以聞到。	<ol style="list-style-type: none"> <li>1.用在乾洗衣物及金屬除油的用途上。</li> <li>2.可用作脂肪類萃取劑、滅火劑和煙幕劑等，還可用於合成三氯乙烯和含氯有機化合物等。</li> <li>3.廣泛用作天然及合成纖維的干洗劑。</li> <li>4.用作色譜分析標準物質。</li> <li>5.用於膠黏劑的驅蟲劑、脂肪類萃取劑，也用於有機合成。</li> </ol>
10	乙酸乙酯	乙酸乙酯為無色透明液體，有水果香，易揮發，對空氣敏感，能吸水分，水分能使其緩慢分解而呈酸性反應。可用作紡織工業的清洗劑和天然香料的萃取劑，也是製藥工業和有機合成的重要原料。	<ol style="list-style-type: none"> <li>1.用於製造乙醯胺、乙醯醋酸酯、甲基庚烯酮等，並在香精香料、油漆、醫藥、高級油墨、火膠棉、硝化纖維、染料等行業廣泛應用。</li> <li>2.是食用香精中用量較大的合成香料之一，大量用於調配香蕉、梨、桃、菠蘿、葡萄等香型食用香精。還可用作萃取劑和脫水劑，亦可用於食品包裝彩印等。</li> <li>3.拷膠系列產品應用於脫硫製革、捲煙材料、油田鑽井、金屬浮選、除垢等方面。</li> <li>4.工業溶劑，用於塗料、粘合劑、乙基纖維素、人造革、油氈著色劑、人造纖維等產品中。</li> <li>5.作為粘合劑，用於印刷油墨、人造珍珠的生產；作為提取劑，用於醫藥、有機酸等產品的生產。</li> <li>6.作為香料原料，用於菠蘿、香蕉、草莓等水果香精和威士忌、奶油等香料的主要原料。</li> </ol>

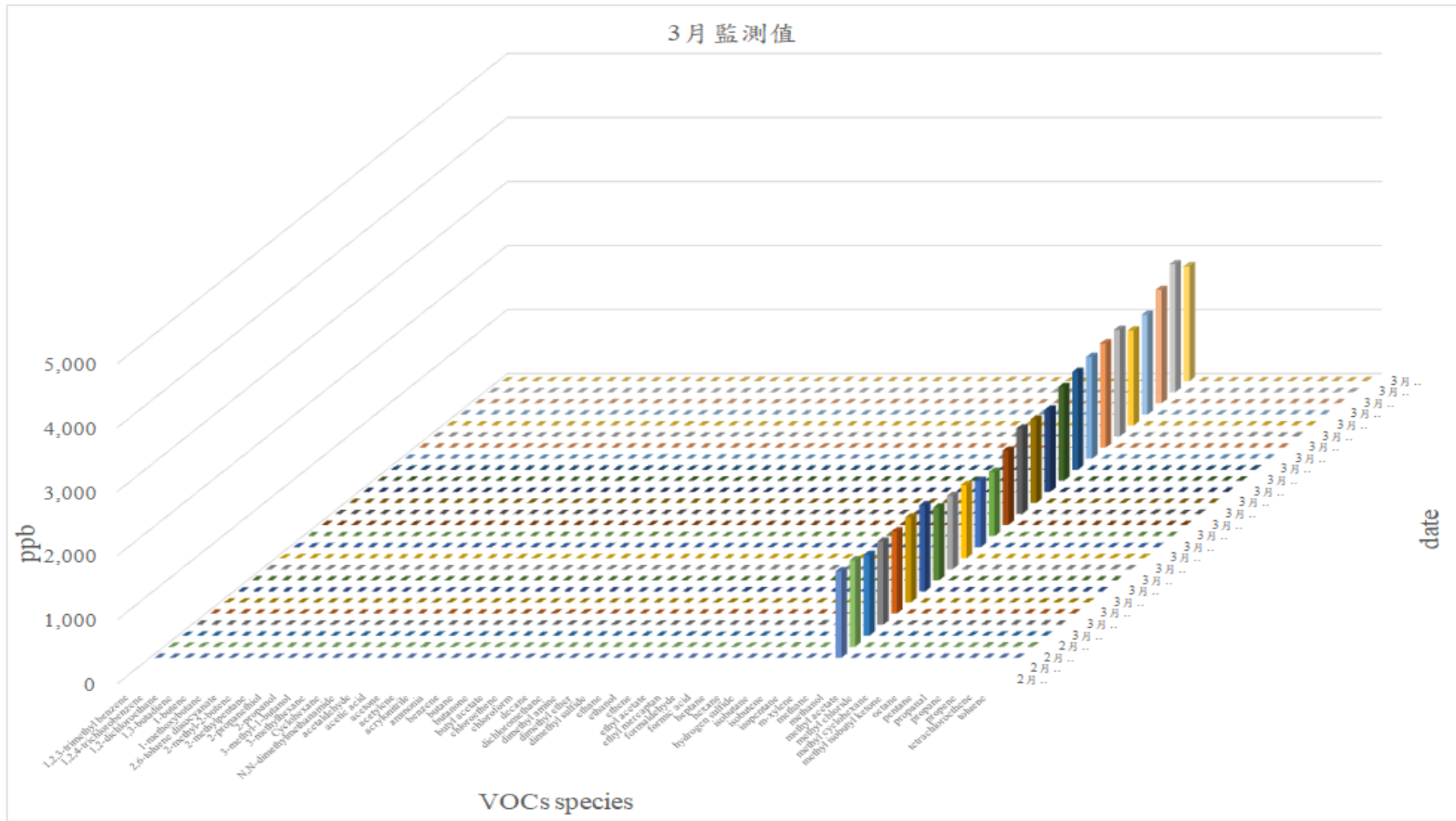

備註：分析濃度較高前 10 項(甲烷、異丁烷、乙烯、丙烷、甲苯、丙酮、丙烯、丁酮、四氯乙烯、乙酸乙酯)

圖 3-2.1 霧峰工業區監測結果

表 3-2.2 監測日均值(1/30)

115 年	監測測項(ppb)			
	1,2,3-三甲基苯	1,2,4-三氯苯	1,2-二氯乙烷	1,3-丁二烯
2 月 25 日	ND	ND	ND	ND
2 月 26 日	ND	ND	ND	ND
2 月 27 日	<LOQ	0.69	1.29	ND
2 月 28 日	<LOQ	0.63	1.34	ND
3 月 1 日	<LOQ	0.90	1.57	ND
3 月 2 日	<LOQ	0.78	1.50	ND
3 月 3 日	<LOQ	0.64	1.42	ND
3 月 4 日	<LOQ	0.59	1.21	ND
3 月 5 日	<LOQ	0.58	1.32	ND
3 月 6 日	<LOQ	0.76	1.57	ND
3 月 7 日	<LOQ	0.73	1.44	ND
3 月 8 日	<LOQ	0.67	1.18	ND
3 月 9 日	<LOQ	0.50	1.08	ND
3 月 10 日	<LOQ	0.41	0.87	ND
3 月 11 日	<LOQ	0.38	0.91	ND
3 月 12 日	<LOQ	0.31	0.93	ND
3 月 13 日	<LOQ	0.24	0.73	ND
3 月 14 日	<LOQ	0.25	0.78	ND
3 月 15 日	<LOQ	0.22	0.80	ND
3 月 16 日	<LOQ	0.21	0.85	ND
3 月 17 日	<LOQ	0.18	0.73	ND
3 月 18 日	<LOQ	0.15	0.72	ND
3 月 19 日	<LOQ	0.14	0.89	ND

表 3-2.2 監測日均值(2/30)

115 年	監測測項(ppb)			
	1,2,3-三甲基苯	1,2,4-三氯苯	1,2-二氯乙烷	1,3-丁二烯
3 月 20 日	<LOQ	0.13	0.84	ND
3 月 21 日	<LOQ	0.12	0.79	ND
3 月 22 日	<LOQ	0.11	0.75	ND
3 月 23 日	0.01	0.15	0.85	ND
3 月 24 日	<LOQ	0.13	0.75	ND
平均值	<LOQ	0.41	1.04	ND
最大值	0.01	0.90	1.57	ND
LOQ	0.0115	0.0221	0.0292	0.0437
LOD	0.0035	0.0066	0.0088	0.0131

備註：1.檢測儀器為離子流動管質譜儀(SIFT-MS)，檢驗方法非環境部公告方法，僅供參考。

2.定量極限(limit of quantification, LOQ)：分析物在樣品中可被定量而且具準確性，可被接受的最低量。

3.偵測極限(limit of detection, LOD)：檢測過程能夠定量的最低待檢物濃度。

4."---"表示監測儀器異常無監測值。

表 3-2.2 監測日均值(3/30)

115 年	監測測項(ppb)			
	1-丁烯	1-甲氧基丁烷	2,6-甲 苯二異氰酸酯	2-甲基-2-丁烯
2 月 25 日	ND	ND	ND	ND
2 月 26 日	ND	ND	ND	ND
2 月 27 日	ND	0.80	0.07	<LOQ
2 月 28 日	ND	0.74	0.07	<LOQ
3 月 1 日	ND	0.85	0.09	<LOQ
3 月 2 日	ND	0.76	0.08	<LOQ
3 月 3 日	ND	0.74	0.06	<LOQ
3 月 4 日	ND	0.69	0.06	<LOQ
3 月 5 日	ND	0.69	0.06	<LOQ
3 月 6 日	ND	0.84	0.08	<LOQ
3 月 7 日	ND	0.74	0.07	<LOQ
3 月 8 日	ND	0.67	0.07	<LOQ
3 月 9 日	ND	0.64	0.05	<LOQ
3 月 10 日	ND	0.58	0.04	<LOQ
3 月 11 日	ND	0.54	0.04	<LOQ
3 月 12 日	ND	0.61	0.03	<LOQ
3 月 13 日	ND	0.45	0.02	<LOQ
3 月 14 日	ND	0.43	0.02	<LOQ
3 月 15 日	ND	0.45	0.02	<LOQ
3 月 16 日	ND	0.47	0.02	<LOQ
3 月 17 日	ND	0.39	0.02	<LOQ
3 月 18 日	ND	0.38	0.01	<LOQ
3 月 19 日	ND	0.47	0.01	<LOQ

表 3-2.2 監測日均值(4/30)

115 年	監測測項(ppb)			
	1-丁烯	1-甲氧基丁烷	2,6-甲 苯二異氰酸酯	2-甲基-2-丁烯
3 月 20 日	ND	0.37	0.01	<LOQ
3 月 21 日	ND	0.33	0.01	<LOQ
3 月 22 日	ND	0.33	0.01	<LOQ
3 月 23 日	ND	0.33	0.01	<LOQ
3 月 24 日	ND	0.33	0.01	<LOQ
平均值	ND	0.56	0.04	<LOQ
最大值	ND	0.85	0.09	<LOQ
LOQ	0.0313	0.0493	0.0017	0.0143
LOD	0.0094	0.0148	0.0005	0.0043

備註：1.檢測儀器為離子流動管質譜儀(SIFT-MS)，檢驗方法非環境部公告方法，僅供參考。

2.定量極限(limit of quantification, LOQ)：分析物在樣品中可被定量而且具準確性，可被接受的最低量。

3.偵測極限(limit of detection, LOD)：檢測過程能夠定量的最低待檢物濃度。

4.”---“表示監測儀器異常無監測值。

表 3-2.2 監測日均值(5/30)

115 年	監測測項(ppb)			
	2-甲基戊烷	2-丙硫醇	2-丙醇	3-甲基-1-丁醇
2月25日	ND	ND	ND	ND
2月26日	ND	ND	ND	ND
2月27日	0.35	0.84	0.14	0.15
2月28日	0.34	0.83	0.14	0.16
3月1日	0.35	0.81	0.11	0.18
3月2日	0.36	0.77	0.13	0.20
3月3日	0.33	0.76	0.17	0.14
3月4日	0.32	0.75	0.18	0.13
3月5日	0.37	0.76	0.20	0.15
3月6日	0.34	0.74	0.14	0.13
3月7日	0.32	0.64	0.12	0.09
3月8日	0.31	0.68	0.12	0.10
3月9日	0.27	0.59	0.11	0.10
3月10日	0.25	0.57	0.11	0.08
3月11日	0.28	0.68	0.14	0.08
3月12日	0.28	0.69	0.15	0.08
3月13日	0.24	0.57	0.10	0.05
3月14日	0.30	0.64	0.10	0.08
3月15日	0.28	0.68	0.09	0.10
3月16日	0.30	0.70	0.11	0.11
3月17日	0.29	0.76	0.12	0.11
3月18日	0.28	0.66	0.09	0.11
3月19日	0.30	0.82	0.14	0.13

表 3-2.2 監測日均值(6/30)

115 年	監測測項(ppb)			
	2-甲基戊烷	2-丙硫醇	2-丙醇	3-甲基-1-丁醇
3 月 20 日	0.26	0.77	0.15	0.13
3 月 21 日	0.25	0.76	0.11	0.13
3 月 22 日	0.25	0.69	0.10	0.13
3 月 23 日	0.27	0.55	0.12	0.14
3 月 24 日	0.29	0.59	0.14	0.15
平均值	0.30	0.70	0.13	0.12
最大值	0.37	0.84	0.20	0.20
LOQ	0.0053	0.0877	0.0059	0.0473
LOD	0.0016	0.0263	0.0018	0.0142

備註：1.檢測儀器為離子流動管質譜儀(SIFT-MS)，檢驗方法非環境部公告方法，僅供參考。

2.定量極限(limit of quantification, LOQ)：分析物在樣品中可被定量而且具準確性，可被接受的最低量。

3.偵測極限(limit of detection, LOD)：檢測過程能夠定量的最低待檢物濃度。

4."---"表示監測儀器異常無監測值。

表 3-2.2 監測日均值(7/30)

115 年	監測測項(ppb)			
	3-甲基己烷	環己烷	二甲基甲醯胺	乙醛
2月25日	ND	ND	ND	ND
2月26日	ND	ND	ND	ND
2月27日	0.58	0.09	0.40	0.49
2月28日	0.51	0.09	0.38	0.49
3月1日	0.64	0.10	0.40	0.51
3月2日	0.59	0.11	0.39	0.48
3月3日	0.48	0.09	0.33	0.54
3月4日	0.46	0.08	0.33	0.54
3月5日	0.48	0.09	0.34	0.52
3月6日	0.54	0.06	0.36	0.75
3月7日	0.46	0.06	0.32	0.46
3月8日	0.45	0.06	0.31	0.46
3月9日	0.36	0.06	0.26	0.50
3月10日	0.31	0.05	0.23	0.39
3月11日	0.29	0.06	0.24	0.46
3月12日	0.27	0.06	0.26	0.56
3月13日	0.22	<LOQ	0.22	0.43
3月14日	0.24	0.06	0.25	0.43
3月15日	0.22	0.07	0.26	0.49
3月16日	0.22	0.08	0.25	0.50
3月17日	0.21	0.07	0.28	0.49
3月18日	0.19	0.08	0.24	0.47
3月19日	0.19	0.09	0.29	0.57

表 3-2.2 監測日均值(8/30)

115 年	監測測項(ppb)			
	3-甲基己烷	環己烷	二甲基甲醯胺	乙醛
3 月 20 日	0.18	0.08	0.25	0.51
3 月 21 日	0.17	0.08	0.24	0.52
3 月 22 日	0.16	0.09	0.24	0.51
3 月 23 日	0.18	0.09	0.23	0.49
3 月 24 日	0.19	0.09	0.36	0.41
平均值	0.34	0.08	0.29	0.50
最大值	0.64	0.11	0.40	0.75
LOQ	0.0206	0.0470	0.0055	0.0165
LOD	0.0062	0.0141	0.0017	0.0050

備註：1.檢測儀器為離子流動管質譜儀(SIFT-MS)，檢驗方法非環境部公告方法，僅供參考。

2.定量極限(limit of quantification, LOQ)：分析物在樣品中可被定量而且具準確性，可被接受的最低量。

3.偵測極限(limit of detection, LOD)：檢測過程能夠定量的最低待檢物濃度。

4.”---“表示監測儀器異常無監測值。

表 3-2.2 監測日均值(9/30)

115 年	監測測項(ppb)			
	醋酸	丙酮	乙炔	丙烯腈
2 月 25 日	ND	ND	ND	ND
2 月 26 日	ND	ND	ND	ND
2 月 27 日	1.78	2.73	0.16	0.001
2 月 28 日	1.70	2.65	0.16	0.001
3 月 1 日	1.69	2.32	0.22	0.001
3 月 2 日	1.68	2.33	0.20	0.001
3 月 3 日	1.49	2.23	0.17	0.001
3 月 4 日	1.52	2.18	0.15	0.001
3 月 5 日	1.56	2.78	0.15	0.001
3 月 6 日	1.24	2.52	0.21	0.001
3 月 7 日	1.00	2.12	0.18	ND
3 月 8 日	1.29	2.23	0.17	0.001
3 月 9 日	1.27	1.88	0.12	0.001
3 月 10 日	1.21	1.79	0.11	0.001
3 月 11 日	1.50	2.41	0.11	0.001
3 月 12 日	1.38	2.70	0.13	0.001
3 月 13 日	1.12	2.86	0.11	ND
3 月 14 日	1.88	3.28	0.12	0.001
3 月 15 日	2.09	3.21	0.13	0.001
3 月 16 日	2.12	3.35	0.12	0.001
3 月 17 日	1.96	3.16	0.12	0.001
3 月 18 日	1.90	3.29	0.12	0.001
3 月 19 日	1.97	3.77	0.12	0.001

表 3-2.2 監測日均值(10/30)

115 年	監測測項(ppb)			
	醋酸	丙酮	乙炔	丙烯腈
3 月 20 日	1.86	3.30	0.11	0.001
3 月 21 日	1.60	3.28	0.13	0.001
3 月 22 日	1.65	3.15	0.12	0.001
3 月 23 日	1.60	3.07	0.13	0.001
3 月 24 日	1.46	2.89	0.08	0.001
平均值	1.60	2.75	0.14	0.001
最大值	2.12	3.77	0.22	0.001
LOQ	0.0140	0.0054	0.0030	0.0012
LOD	0.0042	0.0016	0.0009	0.0003

備註：1.檢測儀器為離子流動管質譜儀(SIFT-MS)，檢驗方法非環境部公告方法，僅供參考。

2.定量極限(limit of quantification, LOQ)：分析物在樣品中可被定量而且具準確性，可被接受的最低量。

3.偵測極限(limit of detection, LOD)：檢測過程能夠定量的最低待檢物濃度。

4.”---“表示監測儀器異常無監測值。

表 3-2.2 監測日均值(11/30)

115 年	監測測項(ppb)			
	氨	苯	丁烷	丁酮
2 月 25 日	ND	ND	ND	ND
2 月 26 日	ND	ND	ND	ND
2 月 27 日	0.44	2.28	<LOQ	1.64
2 月 28 日	0.43	2.26	<LOQ	1.60
3 月 1 日	0.42	2.78	<LOQ	1.69
3 月 2 日	0.45	2.52	<LOQ	1.81
3 月 3 日	0.42	2.24	<LOQ	1.71
3 月 4 日	0.39	2.20	<LOQ	2.18
3 月 5 日	0.38	2.26	<LOQ	1.95
3 月 6 日	0.35	2.19	<LOQ	1.85
3 月 7 日	0.28	1.75	ND	1.57
3 月 8 日	0.22	1.92	<LOQ	1.79
3 月 9 日	0.18	1.68	ND	1.73
3 月 10 日	0.13	1.48	ND	1.70
3 月 11 日	0.12	1.44	ND	2.30
3 月 12 日	0.18	1.52	<LOQ	2.06
3 月 13 日	0.16	1.18	<LOQ	1.76
3 月 14 日	0.16	1.36	<LOQ	2.25
3 月 15 日	0.20	1.48	<LOQ	2.12
3 月 16 日	0.18	1.31	<LOQ	2.19
3 月 17 日	0.21	1.34	<LOQ	2.37
3 月 18 日	0.20	1.10	<LOQ	2.41
3 月 19 日	0.20	1.37	<LOQ	2.86

表 3-2.2 監測日均值(12/30)

115 年	監測測項(ppb)			
	氨	苯	丁烷	丁酮
3 月 20 日	0.19	1.28	<LOQ	2.60
3 月 21 日	0.20	1.28	<LOQ	2.28
3 月 22 日	0.19	1.21	<LOQ	2.09
3 月 23 日	0.15	1.31	ND	2.24
3 月 24 日	0.14	1.22	<LOQ	2.34
平均值	0.25	1.69	<LOQ	2.04
最大值	0.45	2.78	<LOQ	2.86
LOQ	0.0052	0.0024	0.0312	0.0066
LOD	0.0016	0.0007	0.0094	0.0020

備註：1.檢測儀器為離子流動管質譜儀(SIFT-MS)，檢驗方法非環境部公告方法，僅供參考。

2.定量極限(limit of quantification, LOQ)：分析物在樣品中可被定量而且具準確性，可被接受的最低量。

3.偵測極限(limit of detection, LOD)：檢測過程能夠定量的最低待檢物濃度。

4."---"表示監測儀器異常無監測值。

表 3-2.2 監測日均值(13/30)

115 年	監測測項(ppb)			
	乙酸丁酯	氯乙烯	氯仿	癸烷
2 月 25 日	ND	ND	ND	ND
2 月 26 日	ND	ND	ND	ND
2 月 27 日	0.17	2.22	0.46	0.70
2 月 28 日	0.17	2.30	0.45	0.68
3 月 1 日	0.18	2.65	0.49	0.87
3 月 2 日	0.18	2.54	0.47	0.79
3 月 3 日	0.15	2.37	0.42	0.68
3 月 4 日	0.14	2.06	0.39	0.62
3 月 5 日	0.16	2.22	0.41	0.63
3 月 6 日	0.11	2.56	0.44	0.85
3 月 7 日	0.09	2.41	0.39	0.62
3 月 8 日	0.11	2.01	0.40	0.69
3 月 9 日	0.11	1.83	0.32	0.56
3 月 10 日	0.08	1.47	0.30	0.48
3 月 11 日	0.09	1.54	0.32	0.41
3 月 12 日	0.09	1.65	0.32	0.38
3 月 13 日	<LOQ	1.24	0.29	0.39
3 月 14 日	0.10	1.34	0.33	0.29
3 月 15 日	0.12	1.37	0.33	0.30
3 月 16 日	0.14	1.48	0.31	0.28
3 月 17 日	0.13	1.24	0.33	0.25
3 月 18 日	0.13	1.23	0.31	0.26
3 月 19 日	0.14	1.52	0.32	0.21

表 3-2.2 監測日均值(14/30)

115 年	監測測項(ppb)			
	乙酸丁酯	氯乙烯	氯仿	癸烷
3 月 20 日	0.14	1.45	0.32	0.22
3 月 21 日	0.14	1.33	0.30	0.22
3 月 22 日	0.15	1.31	0.33	0.20
3 月 23 日	0.15	1.26	0.36	0.26
3 月 24 日	0.15	1.29	0.39	0.20
平均值	0.13	1.77	0.36	0.46
最大值	0.18	2.65	0.49	0.87
LOQ	0.0743	0.0037	0.0058	0.0029
LOD	0.0223	0.0011	0.0017	0.0009

備註：1.檢測儀器為離子流動管質譜儀(SIFT-MS)，檢驗方法非環境部公告方法，僅供參考。

2.定量極限(limit of quantification, LOQ)：分析物在樣品中可被定量而且具準確性，可被接受的最低量。

3.偵測極限(limit of detection, LOD)：檢測過程能夠定量的最低待檢物濃度。

4. "---"表示監測儀器異常無監測值。

表 3-2.2 監測日均值(15/30)

115 年	監測測項(ppb)			
	二氯甲烷	二甲胺	甲醚	二甲基硫醚
2 月 25 日	ND	ND	ND	ND
2 月 26 日	ND	ND	ND	ND
2 月 27 日	0.89	0.74	0.04	0.38
2 月 28 日	0.85	0.70	0.04	0.40
3 月 1 日	0.93	0.65	0.04	0.41
3 月 2 日	0.89	0.59	0.05	0.42
3 月 3 日	0.79	0.57	0.04	0.40
3 月 4 日	0.74	0.56	0.04	0.34
3 月 5 日	0.79	0.63	0.05	0.37
3 月 6 日	0.86	0.55	0.04	0.39
3 月 7 日	0.75	0.52	0.03	0.41
3 月 8 日	0.77	0.59	0.03	0.35
3 月 9 日	0.62	0.53	0.03	0.30
3 月 10 日	0.57	0.48	0.03	0.25
3 月 11 日	0.61	0.57	0.03	0.27
3 月 12 日	0.62	0.54	0.03	0.28
3 月 13 日	0.55	0.49	0.03	0.21
3 月 14 日	0.62	0.70	0.03	0.23
3 月 15 日	0.64	0.80	0.04	0.24
3 月 16 日	0.61	0.84	0.04	0.25
3 月 17 日	0.65	0.83	0.03	0.22
3 月 18 日	0.60	0.83	0.03	0.21
3 月 19 日	0.61	0.94	0.04	0.27

表 3-2.2 監測日均值(16/30)

115 年	監測測項(ppb)			
	二氯甲烷	二甲胺	甲醚	二甲基硫醚
3 月 20 日	0.62	0.86	0.03	0.25
3 月 21 日	0.59	0.90	0.03	0.23
3 月 22 日	0.61	0.92	0.03	0.23
3 月 23 日	0.69	0.82	0.04	0.22
3 月 24 日	0.75	0.66	0.04	0.22
平均值	0.70	0.69	0.04	0.30
最大值	0.93	0.94	0.05	0.42
LOQ	0.0316	0.0115	0.0226	0.0467
LOD	0.0095	0.0035	0.0068	0.0140

備註：1.檢測儀器為離子流動管質譜儀(SIFT-MS)，檢驗方法非環境部公告方法，僅供參考。

2.定量極限(limit of quantification, LOQ)：分析物在樣品中可被定量而且具準確性，可被接受的最低量。

3.偵測極限(limit of detection, LOD)：檢測過程能夠定量的最低待檢物濃度。

4.”---“表示監測儀器異常無監測值。

表 3-2.2 監測日均值(17/30)

115 年	監測測項(ppb)			
	乙烷	乙醇	乙烯	乙酸乙酯
2 月 25 日	ND	ND	ND	ND
2 月 26 日	ND	ND	ND	ND
2 月 27 日	<LOQ	0.81	3.58	1.70
2 月 28 日	<LOQ	0.74	3.67	1.53
3 月 1 日	<LOQ	0.72	3.43	1.31
3 月 2 日	<LOQ	0.69	3.53	1.67
3 月 3 日	<LOQ	0.70	3.88	3.14
3 月 4 日	<LOQ	0.77	3.62	3.16
3 月 5 日	<LOQ	0.70	4.21	2.55
3 月 6 日	<LOQ	0.61	3.68	2.53
3 月 7 日	<LOQ	0.66	3.29	1.11
3 月 8 日	ND	0.86	3.48	1.15
3 月 9 日	ND	0.76	2.69	1.93
3 月 10 日	ND	0.77	2.63	2.29
3 月 11 日	ND	1.01	2.93	2.58
3 月 12 日	<LOQ	1.04	3.23	2.16
3 月 13 日	<LOQ	1.11	2.70	2.65
3 月 14 日	<LOQ	1.33	3.29	1.29
3 月 15 日	<LOQ	1.34	3.84	1.11
3 月 16 日	<LOQ	1.35	3.19	1.97
3 月 17 日	<LOQ	1.34	3.40	1.56
3 月 18 日	<LOQ	1.43	2.91	1.26
3 月 19 日	<LOQ	1.37	3.39	2.28

表 3-2.2 監測日均值(18/30)

115 年	監測測項(ppb)			
	乙烷	乙醇	乙烯	乙酸乙酯
3 月 20 日	<LOQ	1.13	3.07	1.94
3 月 21 日	<LOQ	1.11	3.43	1.36
3 月 22 日	<LOQ	1.17	3.26	0.98
3 月 23 日	<LOQ	1.22	3.06	1.87
3 月 24 日	<LOQ	0.83	3.35	1.38
平均值	<LOQ	0.98	3.34	1.86
最大值	<LOQ	1.43	4.21	3.16
LOQ	1.3267	0.0110	0.0037	0.2760
LOD	0.3980	0.0033	0.0011	0.0828

備註：1.檢測儀器為離子流動管質譜儀(SIFT-MS)，檢驗方法非環境部公告方法，僅供參考。

2.定量極限(limit of quantification, LOQ)：分析物在樣品中可被定量而且具準確性，可被接受的最低量。

3.偵測極限(limit of detection, LOD)：檢測過程能夠定量的最低待檢物濃度。

4.”---“表示監測儀器異常無監測值。

表 3-2.2 監測日均值(19/30)

115 年	監測測項(ppb)			
	乙硫醇	甲醛	甲酸	庚烷
2 月 25 日	ND	ND	ND	ND
2 月 26 日	ND	ND	ND	ND
2 月 27 日	ND	0.86	0.31	1.03
2 月 28 日	ND	0.79	0.28	0.91
3 月 1 日	ND	0.78	0.25	1.14
3 月 2 日	ND	0.67	0.26	1.06
3 月 3 日	ND	0.70	0.36	0.85
3 月 4 日	ND	0.76	0.38	0.82
3 月 5 日	ND	0.66	0.37	0.86
3 月 6 日	ND	0.64	0.42	0.97
3 月 7 日	ND	0.73	0.28	0.82
3 月 8 日	<LOQ	0.85	0.33	0.81
3 月 9 日	<LOQ	0.74	0.38	0.64
3 月 10 日	ND	0.81	0.37	0.55
3 月 11 日	<LOQ	0.98	0.47	0.52
3 月 12 日	<LOQ	1.17	0.58	0.49
3 月 13 日	<LOQ	1.30	0.53	0.39
3 月 14 日	<LOQ	1.23	0.53	0.43
3 月 15 日	<LOQ	1.23	0.54	0.39
3 月 16 日	<LOQ	1.19	0.60	0.40
3 月 17 日	<LOQ	1.22	0.61	0.37
3 月 18 日	<LOQ	1.23	0.60	0.35
3 月 19 日	<LOQ	1.09	0.66	0.34

表 3-2.2 監測日均值(20/30)

115 年	監測測項(ppb)			
	乙硫醇	甲醛	甲酸	庚烷
3 月 20 日	<LOQ	0.98	0.53	0.32
3 月 21 日	<LOQ	1.09	0.51	0.30
3 月 22 日	<LOQ	1.04	0.51	0.29
3 月 23 日	<LOQ	0.74	0.51	0.32
3 月 24 日	<LOQ	0.68	0.39	0.33
平均值	<LOQ	0.93	0.44	0.60
最大值	<LOQ	1.30	0.66	1.14
LOQ	0.3600	0.0075	0.0770	0.0060
LOD	0.1080	0.0023	0.0231	0.0018

備註：1.檢測儀器為離子流動管質譜儀(SIFT-MS)，檢驗方法非環境部公告方法，僅供參考。

2.定量極限(limit of quantification, LOQ)：分析物在樣品中可被定量而且具準確性，可被接受的最低量。

3.偵測極限(limit of detection, LOD)：檢測過程能夠定量的最低待檢物濃度。

4.”---“表示監測儀器異常無監測值。

表 3-2.2 監測日均值(21/30)

115 年	監測測項(ppb)			
	己烷	硫化氫	異丁烷	異丁烯
2 月 25 日	ND	ND	ND	ND
2 月 26 日	ND	ND	ND	ND
2 月 27 日	0.17	ND	4.90	0.02
2 月 28 日	0.17	ND	5.41	0.02
3 月 1 日	0.21	<LOQ	4.81	0.02
3 月 2 日	0.19	<LOQ	5.75	0.02
3 月 3 日	0.16	ND	5.05	0.02
3 月 4 日	0.15	ND	5.00	0.02
3 月 5 日	0.15	ND	6.24	0.02
3 月 6 日	0.18	ND	4.94	0.02
3 月 7 日	0.16	ND	4.08	0.01
3 月 8 日	0.15	ND	4.34	0.02
3 月 9 日	0.12	ND	3.74	0.01
3 月 10 日	0.10	ND	3.36	0.01
3 月 11 日	0.10	ND	3.96	0.01
3 月 12 日	0.10	ND	4.02	0.01
3 月 13 日	0.08	ND	3.28	0.01
3 月 14 日	0.09	ND	4.28	0.01
3 月 15 日	0.09	ND	4.52	0.01
3 月 16 日	0.08	ND	4.56	0.01
3 月 17 日	0.08	ND	4.40	0.01
3 月 18 日	0.08	ND	4.04	0.01
3 月 19 日	0.08	ND	4.44	0.01

表 3-2.2 監測日均值(22/30)

115 年	監測測項(ppb)			
	己烷	硫化氫	異丁烷	異丁烯
3 月 20 日	0.07	ND	4.25	0.01
3 月 21 日	0.06	ND	4.20	0.01
3 月 22 日	0.07	ND	4.36	0.01
3 月 23 日	0.08	ND	4.72	0.01
3 月 24 日	0.08	ND	4.80	0.01
平均值	0.12	ND	4.52	0.01
最大值	0.21	<LOQ	6.24	0.02
LOQ	0.0099	0.0720	0.0650	0.0041
LOD	0.0030	0.0216	0.0195	0.0012

備註：1.檢測儀器為離子流動管質譜儀(SIFT-MS)，檢驗方法非環境部公告方法，僅供參考。

2.定量極限(limit of quantification, LOQ)：分析物在樣品中可被定量而且具準確性，可被接受的最低量。

3.偵測極限(limit of detection, LOD)：檢測過程能夠定量的最低待檢物濃度。

4."---"表示監測儀器異常無監測值。

表 3-2.2 監測日均值(23/30)

115 年	監測測項(ppb)			
	異戊烷	間-二甲苯	甲烷	甲醇
2 月 25 日	ND	ND	ND	ND
2 月 26 日	ND	ND	ND	ND
2 月 27 日	0.36	1.05	1350	ND
2 月 28 日	0.35	1.03	1350	ND
3 月 1 日	0.40	0.94	1260	ND
3 月 2 日	0.37	1.06	1295	ND
3 月 3 日	0.33	1.27	1285	ND
3 月 4 日	0.31	1.33	1330	ND
3 月 5 日	0.34	1.43	1345	ND
3 月 6 日	0.44	1.38	1140	ND
3 月 7 日	0.37	0.84	1145	ND
3 月 8 日	0.41	0.87	1140	ND
3 月 9 日	0.35	1.11	1035	ND
3 月 10 日	0.29	1.08	1005	ND
3 月 11 日	0.36	1.14	1165	ND
3 月 12 日	0.41	1.22	1335	<LOQ
3 月 13 日	0.36	0.94	1305	<LOQ
3 月 14 日	0.51	0.92	1285	<LOQ
3 月 15 日	0.58	0.81	1465	<LOQ
3 月 16 日	0.59	0.99	1530	<LOQ
3 月 17 日	0.62	1.07	1590	<LOQ
3 月 18 日	0.67	0.89	1625	<LOQ
3 月 19 日	0.69	1.08	1665	<LOQ

表 3-2.2 監測日均值(24/30)

115 年	監測測項(ppb)			
	異戊烷	間-二甲苯	甲烷	甲醇
3 月 20 日	0.64	0.91	1480	<LOQ
3 月 21 日	0.63	0.73	1555	<LOQ
3 月 22 日	0.72	0.64	1770	<LOQ
3 月 23 日	0.61	0.90	2000	ND
3 月 24 日	0.48	0.91	1795	ND
平均值	0.47	1.02	1395	ND
最大值	0.72	1.43	2000	<LOQ
LOQ	0.0610	0.0038	0.7400	0.2650
LOD	0.0183	0.0011	0.2220	0.0795

備註：1.檢測儀器為離子流動管質譜儀(SIFT-MS)，檢驗方法非環境部公告方法，僅供參考。

2.定量極限(limit of quantification, LOQ)：分析物在樣品中可被定量而且具準確性，可被接受的最低量。

3.偵測極限(limit of detection, LOD)：檢測過程能夠定量的最低待檢物濃度。

4.”---“表示監測儀器異常無監測值。

表 3-2.2 監測日均值(25/30)

115 年	監測測項(ppb)			
	乙酸甲酯	氯甲烷	甲基環己烷	甲基異丁酮
2 月 25 日	ND	ND	ND	ND
2 月 26 日	ND	ND	ND	ND
2 月 27 日	1.71	2.92	0.25	0.10
2 月 28 日	1.66	2.61	0.26	0.10
3 月 1 日	1.75	3.49	0.28	0.10
3 月 2 日	1.74	3.08	0.27	0.10
3 月 3 日	1.47	2.75	0.24	0.09
3 月 4 日	1.38	2.54	0.23	0.09
3 月 5 日	1.46	2.39	0.25	0.10
3 月 6 日	1.58	3.02	0.25	0.08
3 月 7 日	1.71	2.60	0.23	0.08
3 月 8 日	1.55	2.76	0.22	0.08
3 月 9 日	1.26	2.10	0.19	0.07
3 月 10 日	1.11	1.82	0.17	0.06
3 月 11 日	1.25	1.60	0.17	0.07
3 月 12 日	1.21	1.64	0.16	0.08
3 月 13 日	1.50	1.34	0.15	0.08
3 月 14 日	1.90	1.26	0.16	0.10
3 月 15 日	1.70	1.03	0.14	0.10
3 月 16 日	1.60	0.93	0.14	0.10
3 月 17 日	1.53	0.82	0.14	0.09
3 月 18 日	1.42	0.72	0.12	0.09
3 月 19 日	1.46	0.66	0.13	0.10

表 3-2.2 監測日均值(26/30)

115 年	監測測項(ppb)			
	乙酸甲酯	氯甲烷	甲基環己烷	甲基異丁酮
3 月 20 日	1.39	0.60	0.11	0.09
3 月 21 日	1.19	0.56	0.10	0.09
3 月 22 日	1.26	0.54	0.10	0.09
3 月 23 日	1.24	0.70	0.10	0.08
3 月 24 日	1.27	0.48	0.15	0.09
平均值	1.47	1.73	0.18	0.09
最大值	1.90	3.49	0.28	0.10
LOQ	0.0278	0.0113	0.0140	0.0328
LOD	0.0083	0.0034	0.0042	0.0099

備註：1.檢測儀器為離子流動管質譜儀(SIFT-MS)，檢驗方法非環境部公告方法，僅供參考。

2.定量極限(limit of quantification, LOQ)：分析物在樣品中可被定量而且具準確性，可被接受的最低量。

3.偵測極限(limit of detection, LOD)：檢測過程能夠定量的最低待檢物濃度。

4."---"表示監測儀器異常無監測值。

表 3-2.2 監測日均值(27/30)

115 年	監測測項(ppb)			
	辛烷	戊烷	丙醛	丙烷
2 月 25 日	ND	ND	ND	ND
2 月 26 日	ND	ND	ND	ND
2 月 27 日	0.34	0.32	0.02	3.57
2 月 28 日	0.33	0.32	0.02	3.65
3 月 1 日	0.43	0.36	0.02	3.45
3 月 2 日	0.38	0.33	0.02	3.49
3 月 3 日	0.31	0.30	0.02	3.89
3 月 4 日	0.29	0.28	0.02	3.58
3 月 5 日	0.29	0.30	0.02	4.27
3 月 6 日	0.37	0.40	0.02	3.66
3 月 7 日	0.29	0.33	0.01	3.29
3 月 8 日	0.28	0.36	0.01	3.47
3 月 9 日	0.24	0.31	0.01	2.68
3 月 10 日	0.19	0.26	0.01	2.62
3 月 11 日	0.18	0.32	0.01	2.92
3 月 12 日	0.16	0.37	0.01	3.22
3 月 13 日	0.14	0.32	0.01	2.68
3 月 14 日	0.16	0.45	0.01	3.28
3 月 15 日	0.15	0.51	0.02	3.82
3 月 16 日	0.14	0.53	0.02	3.17
3 月 17 日	0.14	0.55	0.01	3.47
3 月 18 日	0.13	0.60	0.01	2.90
3 月 19 日	0.15	0.62	0.02	3.38

表 3-2.2 監測日均值(28/30)

115 年	監測測項(ppb)			
	辛烷	戊烷	丙醛	丙烷
3 月 20 日	0.13	0.57	0.01	3.06
3 月 21 日	0.11	0.56	0.01	3.41
3 月 22 日	0.11	0.64	0.01	3.25
3 月 23 日	0.11	0.55	0.02	3.05
3 月 24 日	0.13	0.42	0.02	3.34
平均值	0.22	0.42	0.02	3.33
最大值	0.43	0.64	0.02	4.27
LOQ	0.0050	0.0243	0.0057	0.0350
LOD	0.0015	0.0073	0.0017	0.0105

備註：1.檢測儀器為離子流動管質譜儀(SIFT-MS)，檢驗方法非環境部公告方法，僅供參考。

2.定量極限(limit of quantification, LOQ)：分析物在樣品中可被定量而且具準確性，可被接受的最低量。

3.偵測極限(limit of detection, LOD)：檢測過程能夠定量的最低待檢物濃度。

4.”---“表示監測儀器異常無監測值。

表 3-2.2 監測日均值(29/30)

115 年	監測測項(ppb)		
	丙烯	四氯乙烯	甲苯
2 月 25 日	ND	ND	ND
2 月 26 日	ND	ND	ND
2 月 27 日	2.87	3.08	3.11
2 月 28 日	2.85	2.96	3.18
3 月 1 日	2.70	3.43	2.17
3 月 2 日	2.47	3.37	2.86
3 月 3 日	2.78	2.84	3.27
3 月 4 日	2.79	2.67	3.44
3 月 5 日	2.70	2.62	4.19
3 月 6 日	3.14	3.23	2.89
3 月 7 日	2.49	3.07	2.13
3 月 8 日	2.46	2.94	2.35
3 月 9 日	2.09	2.37	2.46
3 月 10 日	2.03	2.14	2.94
3 月 11 日	2.37	1.95	3.65
3 月 12 日	2.63	1.73	3.18
3 月 13 日	2.26	1.68	2.35
3 月 14 日	2.25	1.51	3.13
3 月 15 日	2.29	1.44	2.67
3 月 16 日	2.26	1.27	3.77
3 月 17 日	2.50	1.35	4.61
3 月 18 日	2.15	1.17	3.22
3 月 19 日	2.60	1.10	3.71

表 3-2.2 監測日均值(30/30)

115 年	監測測項(ppb)		
	丙烯	四氯乙烯	甲苯
3 月 20 日	2.47	1.06	3.43
3 月 21 日	2.46	0.93	2.65
3 月 22 日	2.28	1.05	2.23
3 月 23 日	1.70	0.98	3.26
3 月 24 日	1.73	1.05	3.86
平均值	2.44	2.04	3.10
最大值	3.14	3.43	4.61
LOQ	0.0134	0.0517	0.0029
LOD	0.0040	0.0155	0.0009

備註：1.檢測儀器為離子流動管質譜儀(SIFT-MS)，檢驗方法非環境部公告方法，僅供參考。

2.定量極限(limit of quantification, LOQ)：分析物在樣品中可被定量而且具準確性，可被接受的最低量。

3.偵測極限(limit of detection, LOD)：檢測過程能夠定量的最低待檢物濃度。

4.”---“表示監測儀器異常無監測值。

#### 四、結論

VOC1 車於 115 年 2 月 25 日至 3 月 24 日針對霧峰工業區周圍環境空氣品質進行監測。氣象監測結果，期間主要風向為北北西風，期間風速平均為 1.2 m/s，最大風速為 4.2 m/s。監測前十項濃度較高濃度物種依序為甲烷、異丁烷、乙烯、丙烷、甲苯、丙酮、丙烯、丁酮、四氯乙烯及乙酸乙酯，各項物種濃度均低於固定污染源空氣污染物排放標準之周界標準值及固定污染源有害空氣污染物排放標準之周界標準值。